

CANCAHUA
Diverso, Inclusivo y Humano

RENDICIÓN DE CUENTAS

 **2025**



Transparencia



Compromiso



Desarrollo

*Trabajamos por el presente,
con visión hacia el futuro*





RENDICIÓN DE CUENTAS 2025



Cumpliendo con lo establecido en la Constitución de la Republica del Ecuador de acuerdo al articulo 83 literal 11 y en concordancia con la Ley del Consejo de Participación Ciudadana y Control Social articulo 9 y la Ley de Participación Ciudadana en su articulo 88.

De acuerdo con el artículo 90 de la Ley Orgánica de Participación Ciudadana están obligados a rendir cuentas: las autoridades del Estado, electas o de libre remoción, representantes legales de las empresas públicas o personas jurídicas del sector privado que manejen fondos públicos o desarrollen actividades de interés público, los medios de comunicación social, a través de sus representantes legales.

El Gobierno Parroquial de Cangahua pone a consideración de todos los moradores de la Parroquia el informe de Rendición de Cuentas realizado de un año de trabajo 2025.

OBJETIVOS DE LA RENDICIÓN DE CUENTAS

1

- Rendir cuentas a la ciudadanía sobre las actividades ejecutadas por el GAD parroquial de Cangahua en el año 2025

2

- Presentar el informe de la rendición de cuentas a la ciudadanía en la deliberación pública y generar la participación activa de la población local

3

- Diseñar el plan de trabajo del GAD para el año 2026 con las observaciones y recomendaciones resultantes del proceso de rendición de cuentas del año 2025

AUTORIDADES DEL GAD PARROQUIAL DE CANGAHUA ADMINISTRACIÓN 2023-2027

Edwin Pilca



PRESIDENTE



VICEPRESIDENTA

MARISOL CHIMARRO



1° VOCAL

SILVIA QUISHPE



2° VOCAL

CARLOS ALCASIGA



3° VOCAL

RAFAEL CHIMARRO

FUNCIONARIOS DEL GAD CANGAHUA

ÁREA ADMINISTRATIVA

FUNCIONARIO	CARGO
ULISES CAPELO	JURIDICO
SANTIAGO CISNEROS	TESORERO
FRANKLIN ULCUANGO	SECRETARIO
ANGEL VILLAVICENCIO	COMUNICACIÓN

AREÁ TECNICA

FUNCIONARIO	CARGO
ERICK CAJAS	TÉCNICO CIVIL
CARLOS CATUCUAGO	TÉCNICO AGROPECUARIO
EDUARDO GUAYGUA	TOPOGRAFO

ÁREA OPERATIVA

FUNCIONARIO	CARGO
PEDRO CAIZA	Auxiliar de servicios
JUAN IMBAQUINGO	Conductor volqueta
SEGUNDO FARINANGO	Conductor retroexcavadora
LUIS FARINANGO	Conductor motoniveladora

CANCAHUA

Diverso, Inclusivo y Humano

FINANZAS



EJECUCIÓN PRESUPUESTARIA 2025

Resumen de ingresos y egresos del periodo fiscal 2025



INGRESOS

	ASIGNACIÓN INICIAL	REFORMAS	CODIFICADO	DEVENGADO	RECAUDADO	SALDO X DEVENGAR
1 INGRESOS CORRIENTES	93,269	64,639	157,908	157,308	142,790	600
2 INGRESOS DE CAPITAL	231,227	1,605,370	1,836,597	1,836,557	1,080,466	40
3 INGRESOS DE FINANCIAMIENTO	80,380	-45,033	35,347	30,346	30,346	1
TOTAL INGRESOS	404,875	1,624,976	2,029,851	2,024,210	1,253,601	641

COMPARATIVO DE INGRESOS

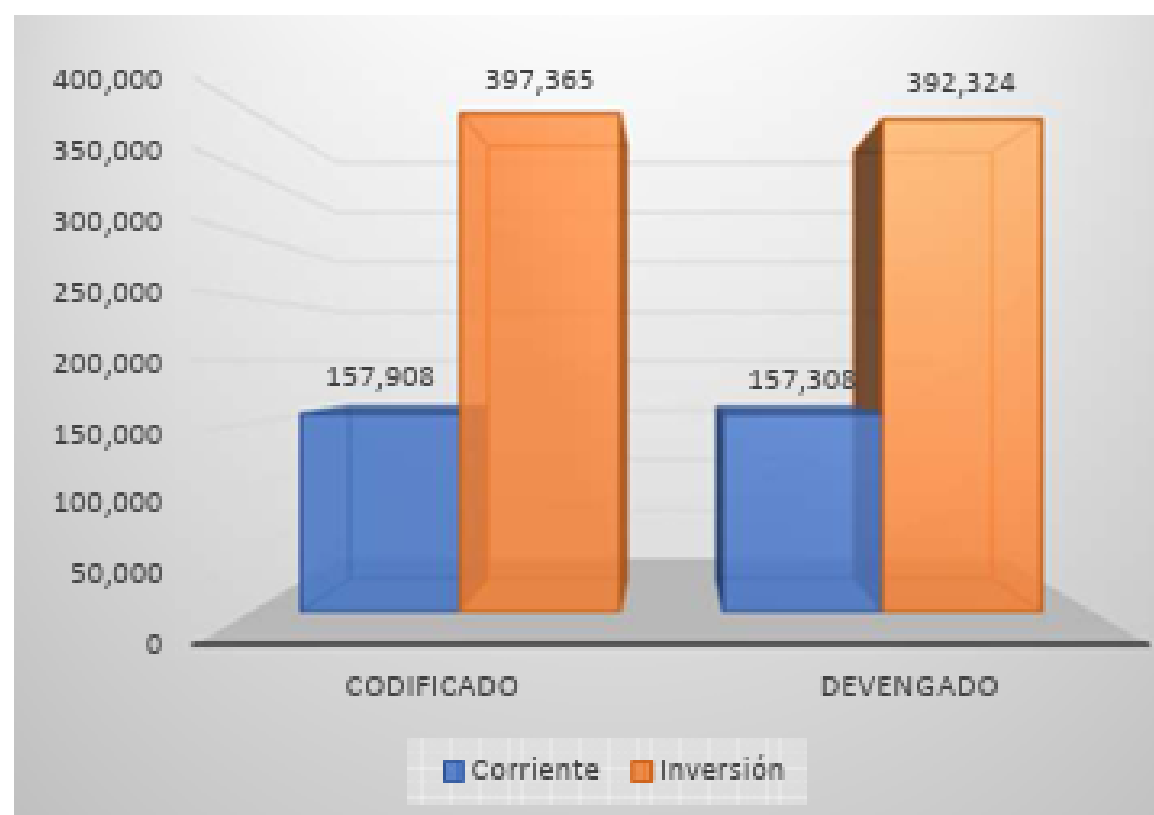

EJECUCIÓN DE INGRESOS
98,98 %
de ejecución sobre lo codificado

Con convenio CELEC

RESUMEN INGRESOS			
Tipo	Codificado	Devengado	% ejecución
Corriente	157,908	157,308	99.62%
Inversión	1,871,943	1,866,902	99.73%
Total	2,029,851	2,024,210	99.72%

Sin convenio CELEC

Tipo	Codificado	Devengado	% ejecución
Corriente	157,908	157,308	99.62%
Inversión	397,365	392,324	98.73%
Total	555,273	549,632	98.98%

EJECUCIÓN PRESUPUESTARIA 2025

Resumen de ingresos y egresos del periodo fiscal 2025

 EGRESOS	ASIGNACIÓN INICIAL	REFORMAS	CODIFICADO	COMPROMETIDO	DEVENGADO	PAGADO	SALDO X COMPROMETER	SALDO X DEVENGAR
5 GASTOS CORRIENTES	112,399	20,881	133,281	132,054	132,054	128,990	1,226	1,226
7 GASTOS DE INVERSION	278,176	1,607,317	1,885,493	342,082	342,082	336,512	1,543,411	1,543,411
8 GASTOS DE CAPITAL	1,200	-	1,200	-	-	-	1,200	1,200
9 APLICACION DEL FINANCIAMIENTO	13,100	-3,223	9,877	9,877	9,877	9,877	-	-
TOTAL EGRESOS	404,875	1,624,976	2,029,851	484,013	484,013	475,379	1,545,838	1,545,838

Con convenio CELEC

RESUMEN EGRESOS				
Tipo	Codificado	Comprometido	% ejecución	
Corriente	133281	132054	99.08%	
Inversión	1896570	351959	18.56%	
Total	2029851	484013	23.84%	

Sin convenio CELEC

Tipo	Codificado	Comprometido	% ejecución	
Corriente	133281	132054	99.08%	
Inversión	421992	351959	83.40%	
Total	555273	484013	87.17%	

COMPARATIVO DE EGRESOS

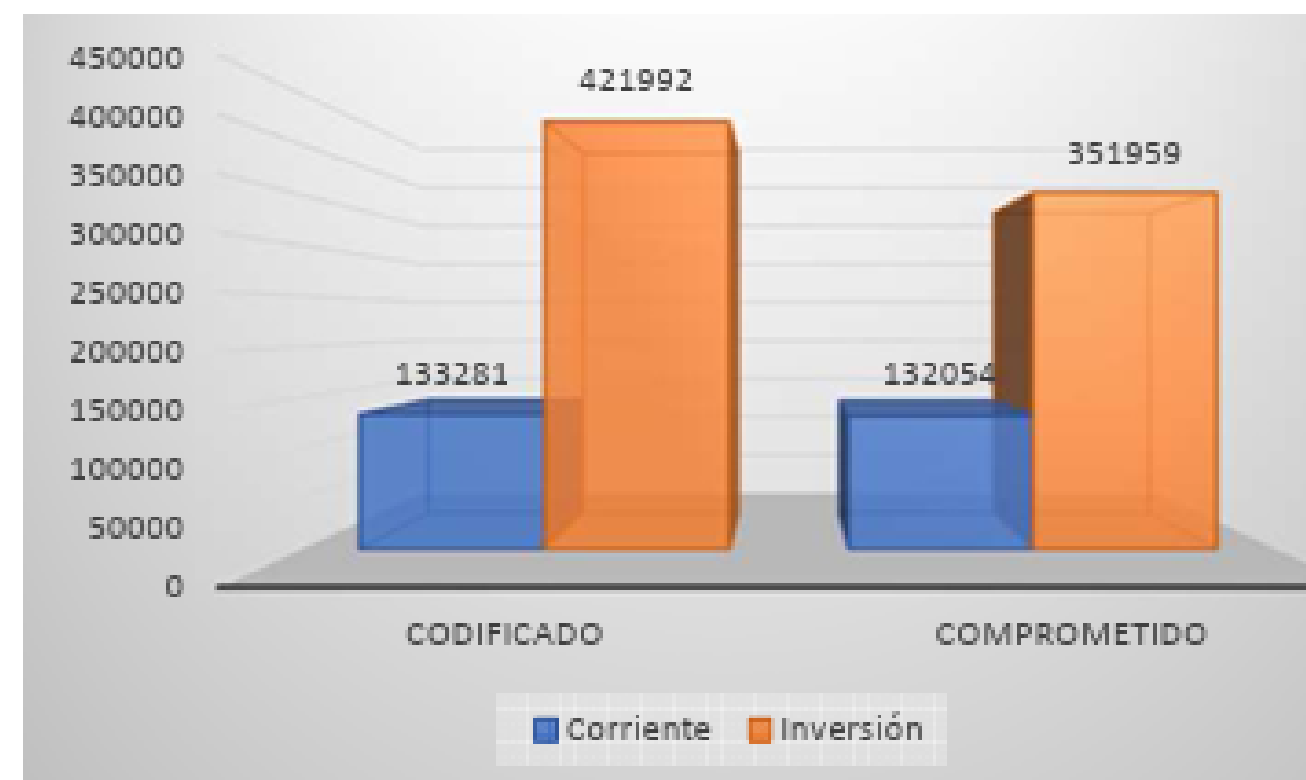

EJECUCIÓN DE EGRESOS
87,17 %
 de ejecución sobre lo codificado

EJES EJECUTADOS EN EL AÑO



1. OBRAS PÚBLICAS

- ADOQUINADO
- LINEAS DE CONDUCCIÓN
- ETAPAS DE RIEGO
- MEJORAMIENTO VIAL
- LEVANTAMIENTO TOPOGRÁFICO



2. SALUD GENERO Y SEGURIDAD

- REUNIONES DE MESA INTERSECTORIAL
- REUNIÓN DE COORDINACIÓN SEGURIDAD
- TALLERES COMUNITARIOS DE AGUA DE CONSUMO EN COORDINACIÓN DE MAATE, EMAPAC.
- COORDINACION DE ACCIONES CON REDNI EN EL PROGRAMA DE PREVENCIÓN INTEGRAL DE LA DESNUTRICIÓN CRÓNICA INFANTIL



3. AMBIENTE TURISMO Y PRODUCCIÓN

- GESTIÓN AMBIENTAL Y MANEJO DE RESIDUOS
- GESTIÓN TERRITORIAL Y TRABAJO CON COMUNIDADES
- FORTALECIMIENTO PRODUCTIVO Y PROYECTO OVINO



4. CULTURA EDUCACIÓN Y DEPORTES

- FORTALECIMIENTO CULTURAL Y DEPORTIVO
- ACTIVIDADES DE INTEGRACIÓN COMUNITARIA
- COORDINACION DE TALLERES DE MUSICA

CANGAHUA
Diverso, Inclusivo y Humano

OBRAS PÚBLICAS

Plan de trabajo

Ámbito de acción o eje de desarrollo de movilidad

Problema a resolver en relación al ámbito de acción	Objetivo específico	Indicador y línea base	Meta	Actividades	Estrategias
Las vías principales y los caminos vecinales no tienen el mantenimiento adecuado se encuentran en mal estado	Complementar la vía principal de asfalto y arreglar los caminos vecinales	Metros cuadrados de pavimento y metros cuadrados de adoquinados	Tener caminos vecinales pavimentados calles de los centros poblados adoquinadas	Solicitar a los diferentes niveles de gobierno de acuerdo a sus competencias los presupuesto que le corresponde	Utilizar los fondos propios como contraparte con el Municipio y el Consejo Provincial

El GAD destinó un presupuesto para el pago de mano de obra calificada para los proyectos

- CONSTRUCCION DE CGI EN COMUNIDAD DE QUINCHUCAJAS
- ADOQUINADO EN LA COMUNIDAD DE COCHAPAMBA
- CONTRUCCION DE GRADERIO EN LA COMUNIDAD CHAMBITOLA
- CONSTRUCCION DE CGI DE LA JUNTA DE AGUA CANGAHUA
- ADOQUINADO DE LA VIA A OYACACHI
- CONSTRUCCION DE CGI EN LA COMUNA EL QUIJUAR
- CONSTRUCCION DE CGI EN LA ORGANIZACION UNOCC
- ADOQUINADO EN LA COMUNIDAD SAN VICENTE ALTO
- CERRAMIENTO PARA EL ESTADIO DE CARRERA

Presupuesto
\$49 906

Se ha logrado construir y mejorar la infraestructura vial conjuntamente con el aporte del GAD Provincial, el GAD Municipal y de las comunidades beneficiarias



PREFECTURA DE
PICHINCHA



ALCALDÍA
CAYAMBE

CONSTRUCCION DE CGI EN COMUNIDAD DE QUINCHUCAJAS



CONTRUCCION DE GRADERIO EN LA COMUNIDAD CHAMBITOLA



ADOQUINADO EN LA COMUNIDAD DE COCHAPAMBA

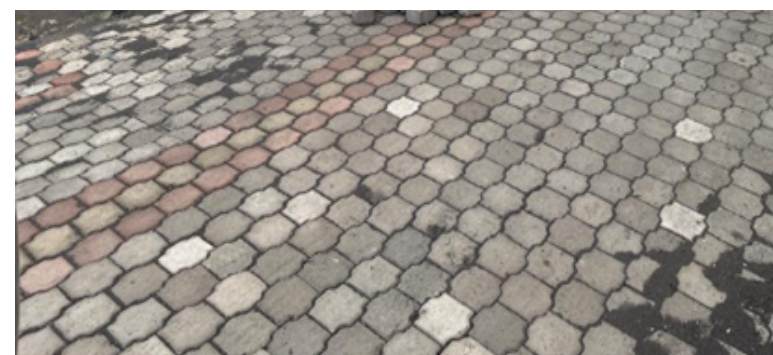

CONSTRUCCION DE CGI DE LA JUNTA DE AGUA CANGAHUA.



ADOQUINADO DE LA VIA A OYACACHI

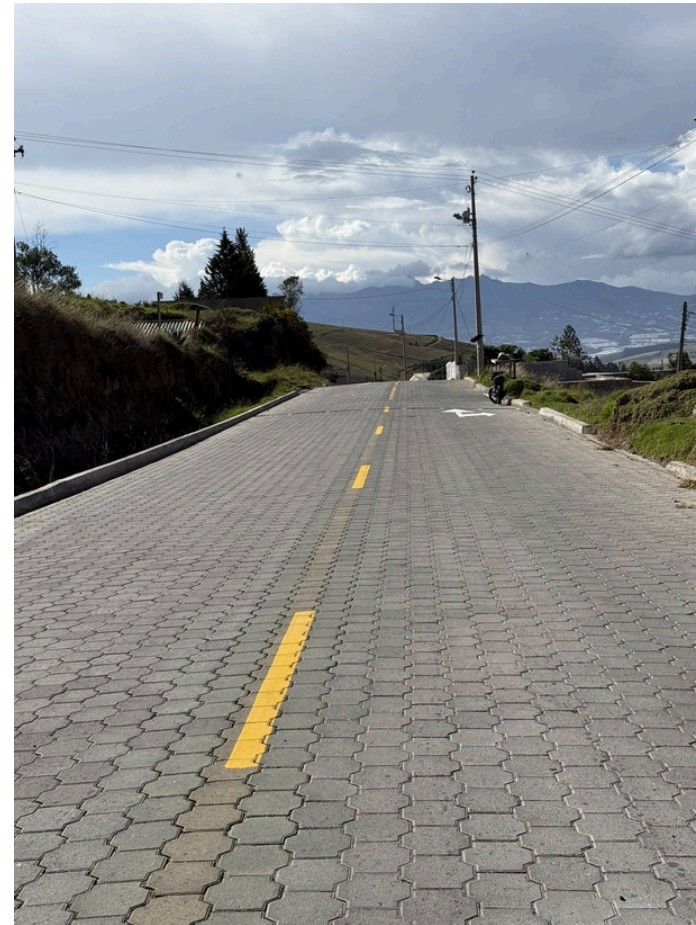

CONSTRUCCIÓN DE CGI EN LA COMUNA EL QUIJUAR

Problem while displaying link.
[Click here to visit the page.](#)



COMPLEMENTACIÓN DE CGI EN LA ORGANIZACION UNOCC



CERRAMIENTO PARA EL ESTADIO DE CARRERA

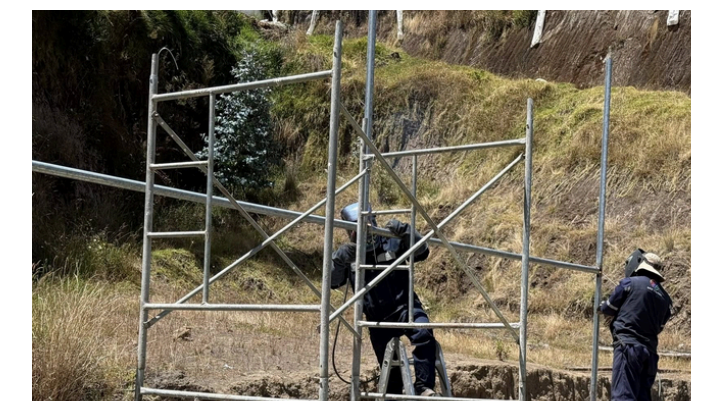

OBRAS DE INFRAESTRUCTURA 2025



OBRAS EJECUTADAS

 San Luis de Guachalá Bordillos y adoquinado	\$50 000
 San Antonio 60 m de adoquinado	\$18.000
 San Vicente Alto 300 m de adoquinado	\$30.000
 Vía a Oyacachi (centro poblado) Bordillos, adoquinado y complementación 1,2 km	\$150.000
 Compañía Lote 2 Bordillos y adoquinado	\$50 000
 Organización UNOCC 400 m de adoquinado	\$49.999

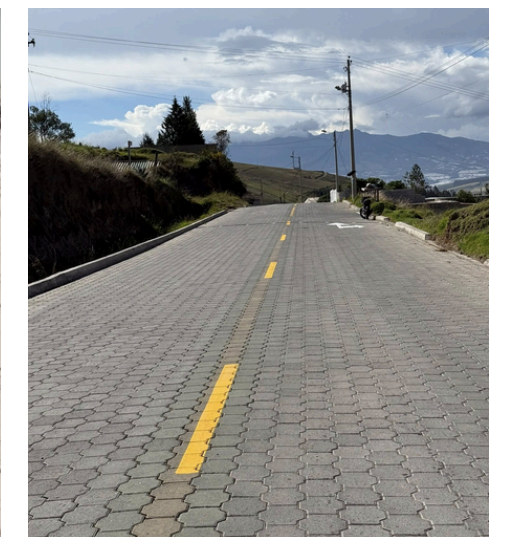

\$347 999

INVERSIÓN TOTAL



3000 M

COBERTURA APROXIMADA



Conjuntamente con el aporte del **GAD Provincial**, el **GAD Municipal** y de las comunidades beneficiarias se logró cubrir aproximadamente esta importante inversión.

Construcción bordillos y adoquinado en la comuna San Luis de Guachalá



Construcción bordillos y adoquinado en la comunidad San vicente Alto



Construcción de bordillos y adoquinado en la comunidad de San Antonio



Construcción y complementación de bordillos y adoquinado de la vía a oyacachi (centro poblado)



Construcción de bordillos y adoquinado en la comuna Compania Lote 2

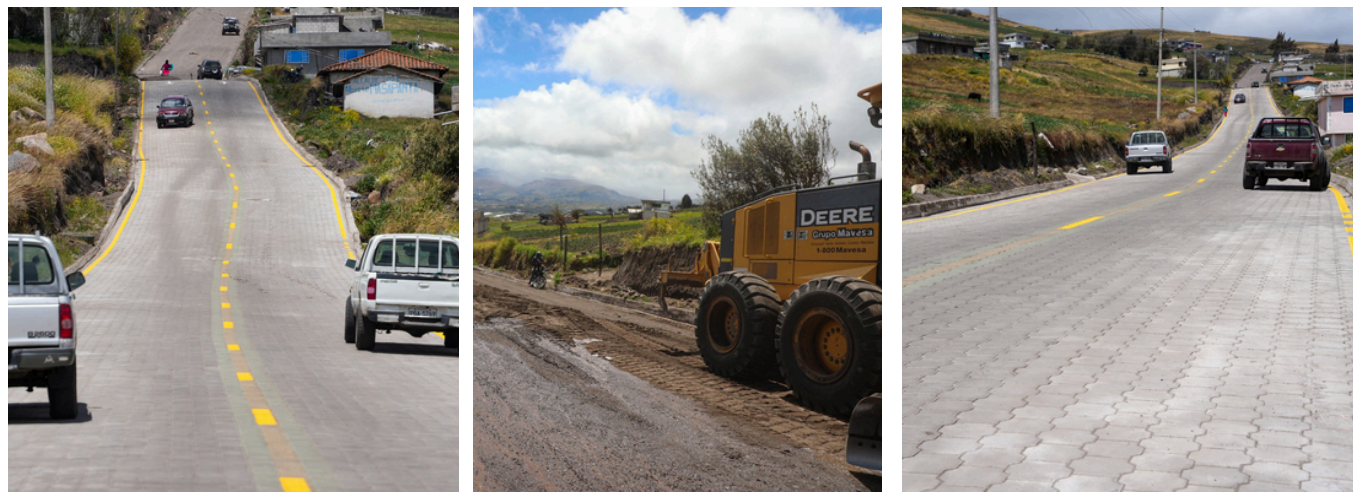

RENDICION DE CUENTAS 2026



CONSTRUCCIÓN DE LA I ETAPA DE LA FERIA AGROPECUARIA Y PRODUCTIVA



Presupuesto participativo 2024, 2025 y 2026
del Gobierno Provincial de Pichincha



\$456 000



I ETAPA

Se elaboró la propuesta del modelo de gestión
para el correcto uso y administración de la feria



PREFECTURA DE
PICHINCHA

CANGAHUA
Diverso, Inclusivo y Humano

GESTIÓN DE RECURSOS 2025

Articulamos inversiones estratégicas para fortalecer la conectividad, la recuperación vial y el desarrollo territorial de cangahua



📍 Larcachaca – Moras – Oyacachi
Mejoramiento vial



INVERSIÓN
\$1'200.000



LONGITUD
3,2 km



📍 Dolores Cacuango – El Quinche
Mejoramiento vial



INVERSIÓN
\$8'000.000



LONGITUD
18 km



📍 Atención por granizada
Gestión de recursos con CELEC



INVERSIÓN
\$1'437.000



📍 Qhapaq Ñan
Conservación y restauración patrimonial
📍 Campana Pucará – Pambamarca



INVERSIÓN
\$30 000



LONGITUD
5 km



\$10,6 MILLONES
GESTIÓN TOTAL ALCANZADA



21,2 km
GESTIONADOS



Trabajamos articuladamente con instituciones y aliados estratégicos para llevar **más obras y bienestar** a nuestras comunidades.

Gestión y coordinación del mejoramiento vial Larcachaca - Moras - Oyacachi



Gestión de recursos para el desastre natural (granizada) a través de CELEC



Gestión y coordinación del mejoramiento vial Dolores Cacuango - El Quinche



Gestión y coordinación de trabajos de conservación y restauración del Qhapaq Ñan



LEVANTAMIENTO TOPOGRÁFICO

Se realizó levantamiento topográfico durante el año 2025 en diferentes comunidades y juntas de agua



COMUNIDADES

- IZACATA
- LOTE 2
- SAN VICENTE ALTO
- CARRERA
- BUENA ESPERANZA
- PITANA ALTO
- SAN ANTONIO
- SAN JOSE
- SANTA ROSA DE PINGULMI
- PISAMBILLA
- CUNIBURO
- POLIDEPORTIVO CANGAHUA
- SAN LUIS DE GUACHALA
- COCHAPAMBA
- POROTOG
- SANTA MARIANITA DE PINGULMI
- CANDELARIA

JUNTAS DE AGUA:

- PERUGACHI
- SIGSITOLA

6,8 km

Levantamiento topografico y replanteo en vias

54 km

Levantamientos topográficos para sistemas de conducción de agua

13,08 ha

Levantamiento topográfico para infraestructura

Aporte valorado en
\$48 000

OPERATIVIDAD DE VEHICULOS Y MAQUINARIAS

Durante el año 2025 se realizaron mantenimientos viales y acciones para garantizar la operatividad del equipo caminero del GAD Cangahua



Se realizó en la parroquia aproximadamente **100 km** de mantenimiento vial



Se cubrió los mantenimientos viales entre barrios, comunidades, organizaciones y juntas de agua



Para realizar los mantenimientos se realizó un abastecimiento de combustible con un costode **\$25 000**



Se elaboraron **8 informes** de necesidad para mantenimientos preventivos y correctivos de:

- Motoniveladora
- Retro excavadora
- Volqueta
- Camioneta

MONTO ESTIMADO

\$43.059,41

SALUD GÉNERO Y SEGURIDAD

➔ SALUD, GÉNERO Y SEGURIDAD

- Reunión de trabajo con la Dirección Distrital de Salud a fin de coordinar la socialización de ampliación de servicios en medicina general y odontología en el Subcentro de salud Cangahua con un nuevo horario de lunes a viernes de 8 am – 5 pm de lunes a domingo.



- Coordinación y seguimiento de los casos de niños considerados en el paquete priorizado DCI con el personal médico del subcentro de salud, en las comunidades.



CANGAHUA
Diverso, Inclusivo y Humano

→ SALUD, GÉNERO Y SEGURIDAD

- Reuniones técnicas interinstitucionales de seguimiento de la MIP Cangahua
- Talleres a los prestadores Comunitarios de agua de consumo y demás actos administrativos afines en la coordinación de MAATE, EMAPAC.
- Taller de socialización sobre la aplicación de la justicia indígena en los territorios (comunidades, barrios). Reunión de coordinación en temas de seguridad con los señores policías del UPC Cangahua. (Sargento Danilo Garcés y Policía Miguel Erazo).
- Visita conjunta con la Comisión de seguridad cantonal al UPC Cangahua a fin de levantar el listado de necesidades del mismo y gestionar en el GADIP Cayambe.
- Reunión con los representantes de la Fundación Redni a fin de coordinar acciones en el programa de prevención integral de la desnutrición crónica infantil con las 23 madres desde el Subcentro de salud Cangahua y 13 madres del Subcentro de salud Espiga de Oro.
- Recorrido en las comunidades emergencia climática comunas Lote 2, Lote 3, Lote 4 y coordinación de ayudas social.
- Reunión interinstitucional con la Sociedad Salesiana Jóvenes en Acción a fin de realizar un trabajo articulado de estrategias que permitan reducir la DCI.
- Socialización del Proyecto Seguridad Alimentaria con la Casa Campesina a las comunidades gracias al apoyo de Fundación YUGUE y Jóvenes en el Mundo.
- Visita y seguimiento al Proyecto Redni Cangahua (director ejecutivo, Gerente, Presidente Nucleo de Floricultores Cayambe)
- Se realizó de manera conjunta con la Srta Reina de la Parroquia el Agasajo día de la Madre



NIVEL DE CUMPLIMIENTO
GENERAL

85%

Cumplimos con 10 de 12 acciones
planificadas para el año 2025.

¿POR QUÉ SE CUMPLIÓ EL 85%?

No se alcanzó el 100% debido a:

- Retrasos en calendarios de otras instituciones (MAATE, EMAPAC, GADIP Cayambe).
- Limitaciones presupuestarias para la ejecución total de algunas actividades planificadas.



SALUD, GÉNERO Y SEGURIDAD



CANGAHUA

Diverso, Inclusivo y Humano

AMBIENTE, TURISMO Y PRODUCCIÓN

Ambiente, turismo y Producción

FORTALECIMIENTO INSTITUCIONAL Y GESTIÓN ADMINISTRATIVA

- Posesión oficial como Vocal Principal del GAD Parroquial de Cangahua.
- Participación continua en sesiones del GAD Parroquial y reuniones institucionales.
- Coordinación con el Municipio de Cayambe y la Prefectura de Pichincha.
- Participación en planificación y seguimiento del presupuesto participativo.
- Elaboración y revisión de documentos institucionales.
- Participación en la elaboración del anteproyecto presupuestario 2026.

GESTIÓN AMBIENTAL Y MANEJO DE RESIDUOS

- Inspección de escombreras.
- Manejo de residuos.
- Control ambiental y prevención.

GESTIÓN TERRITORIAL Y TRABAJO CON COMUNIDADES



GESTIÓN DE INFRAESTRUCTURA Y VIALIDAD

- Atención a emergencias por eventos climáticos.
- Participación en reuniones del COE.
- Elaboración y distribución de kits humanitarios.
- Coordinación con Prefectura, Municipio y otras instituciones.
- Seguimiento de obras y articulación técnica.

- Atención a requerimientos comunitarios relacionados con infraestructura.
- Gestión de maquinaria para mantenimiento vial.
- Socialización de proyectos comunitarios.
- Participación en reuniones comunitarias en diversos sectores parroquiales.

FORTALECIMIENTO PRODUCTIVO Y PROYECTO OVINO

- Socialización del proyecto ovino en comunidades beneficiarias.
- Incorporación de nuevos productores.
- Verificación sanitaria y productiva de ovinos.
- Monitoreo técnico y planificación de fases.

PARTICIPACIÓN SOCIAL, CULTURAL Y COMUNITARIA

- Participación en eventos sociales, culturales y educativos.
- Presencia en ceremonias institucionales y comunitarias.

Ambiente, turismo y Producción





CANCAHUA
Diverso, Inclusivo y Humano

CULTURA EDUCACIÓN Y DEPORTES



➔ Cultura, Educación y Deportes

En el 2025 se participó en los V juegos interparroquiales en la disciplina futbol, categorías, senior, sub cuarenta, damas, sub 15, en la disciplina básquet hombres y mujeres, ecuavóley, atletismo, ciclismo (damas y varones).



Se coordinó las festividades Inti Raymi 2025 con un presupuesto de

 **\$47 321**

En la parroquialización se coordinó los eventos con un presupuesto de

 **\$7504.74**



Cultura, Educación y Deportes

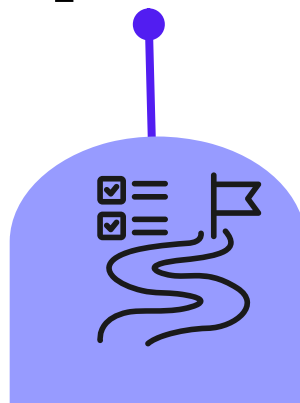

Se gestionó exitosamente a través del jurídico del GAD Cangahua la liberación del impedimento arqueológico en el terreno donde se construirá el polideportivo.



Se abrió la escuela de fútbol temporal con el financiamiento del GADIP Municipal de Cayambe en La Comuna la Buena Esperanza

Se realizó la propuesta del reglamento de fútbol de la copa Inter comunidades Cangahua 2026

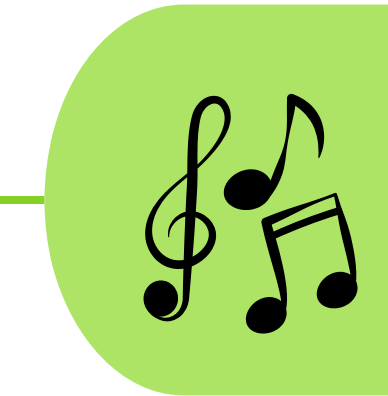

Escuela de música funcionamiento en el GAD CANGAHUA gracias al apoyo del municipio de Cayambe y el Gad Cangahua los días martes y jueves de 3 a 5 pm

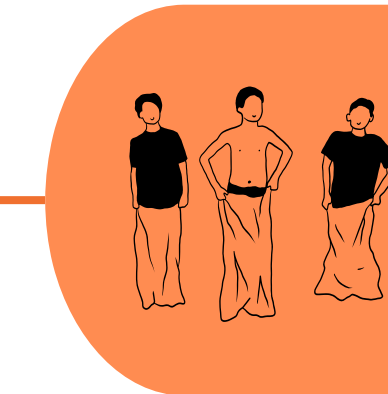

La realización de los juegos tradicionales con el fin de incentivar y motivar a conservar y rescatar las tradiciones y conocimientos de nuestros mayores.

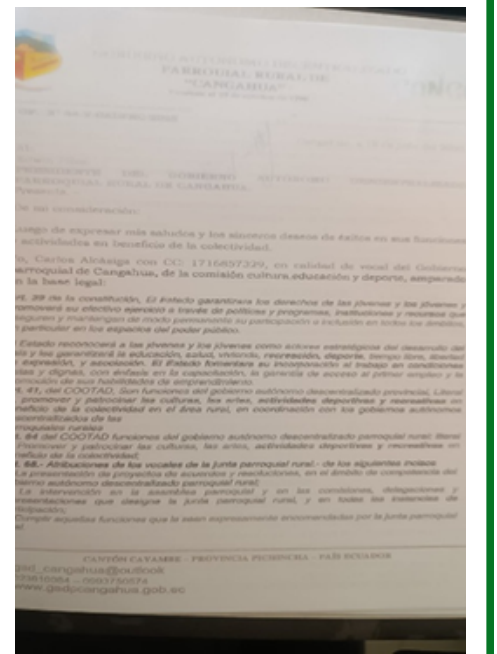
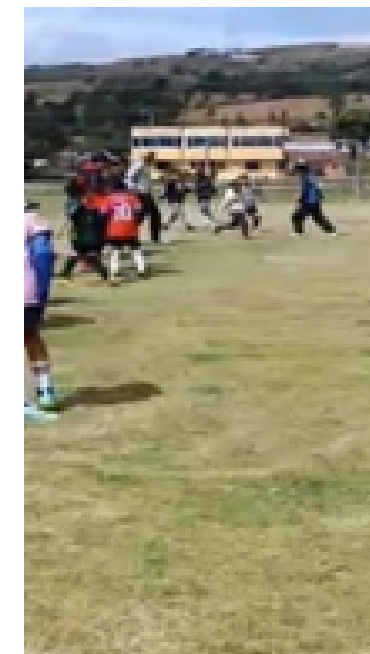
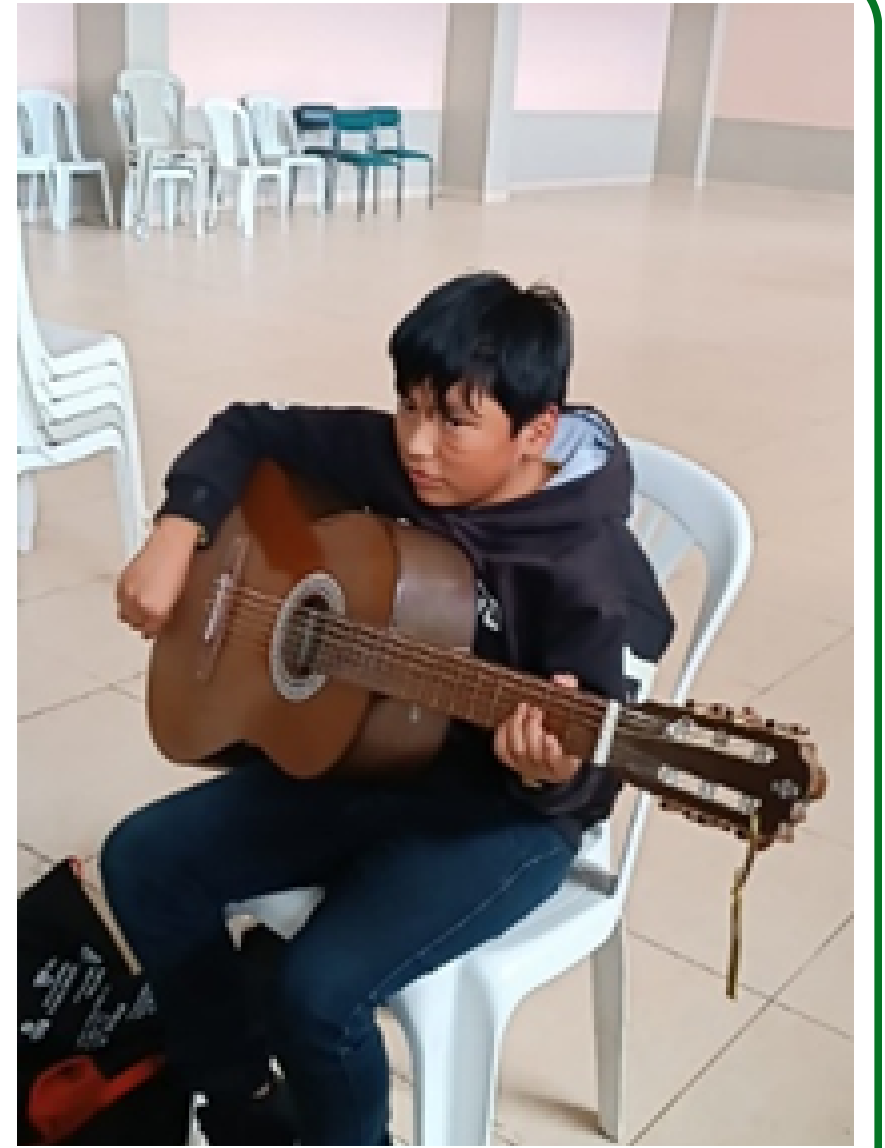



Conclusiones año fiscal 2025

- Durante el año 2025, el Gobierno Autónomo Descentralizado Parroquial Rural de Cangahua desarrolló una gestión enfocada en el fortalecimiento de la vialidad, infraestructura comunitaria, gestión social, producción, cultura, deporte y articulación interinstitucional, buscando atender las principales necesidades de las comunidades de la parroquia.
- A través del trabajo coordinado con el Gobierno Provincial de Pichincha, el Municipio de Cayambe, instituciones públicas, organizaciones comunitarias y la ciudadanía, se logró avanzar en proyectos de adoquinado, mantenimiento vial, centros de gestión intercultural, levantamientos topográficos, apoyo productivo, gestión ambiental, fortalecimiento deportivo y atención a emergencias ocasionadas por fenómenos naturales.
- Asimismo, se impulsaron espacios de participación ciudadana, preservación cultural y fortalecimiento comunitario mediante actividades deportivas, educativas y tradicionales que contribuyen a mantener la identidad y unidad de la parroquia de Cangahua.
- Pese a las limitaciones presupuestarias y competencias institucionales, el GAD Parroquial ha mantenido el compromiso de gestionar recursos, coordinar acciones y dar seguimiento permanente a los proyectos priorizados por las comunidades, promoviendo una administración transparente, participativa y orientada al bienestar colectivo.
- Finalmente, el Gobierno Parroquial de Cangahua reafirma su compromiso de continuar trabajando de manera responsable, equitativa y articulada con todos los sectores de la parroquia, fortaleciendo la gestión territorial y construyendo mejores oportunidades para el desarrollo integral de la población Cangahueña.



GAD Parroquial
CANGAHUA

ADMINISTRACIÓN 2023-2027

CANGAHUA DIVERSO INCLUSIVO Y HUMANO